Общественно-политическая газета Карачаево-Черкесии

День Республики

Газета издается с 4 июля 1918 года

Интернет-версия издания: www.denresp.ru

Цена в розницу свободная.

№ 190-191 (19892) | 2018 г. | Суббота 8 декабря

VI ФОРУМ СМИ СКФО В ОБЪЕКТИВЕ

Читайте на 2-й стр.

Фото Алены РАСПУТИНОЙ.

ЧИТАЙТЕ В НОМЕРЕ:

МОЛОДЕЖЬ ПРОТИВ ТЕРРОРА!

О роли образовательных организаций в противодействии идеологии религиозного экстремизма и терроризма в молодежной среде шла речь на научно-практической конференции, состоявшейся на базе аграрно-технологического колледжа в п. Эркен-Шахар.

Стр. 2, 4.

«ДИАЛОГ С ГЕРОЯМИ РОССИИ»

В рамках всероссийского проекта под таким названием в Черкесске прошла встреча Героев России Михаила Позднякова и Сергея Ревина с молодежью города.

Стр. 3.

СПАСИБО, ДАРО!

В республиканской детской многопрофильной больнице отметили 25-летие со дня открытия детского анестезиолого-реанимационного отделения.

Стр. 3, 4.

ДЕНЬГИ КЛИЕНТОВ БАНКОВ ПОД ЗАЩИТОЙ

Этой осенью в России вступил в силу закон, который нацелен на защиту средств клиентов банков от кибермошенников.

Стр. 4.

ДАРИМ ВАМ ТЕПЛО СЕРДЕЦ

Карачаево-Черкесская республиканская детская библиотека им. С. П. Никулина стала участницей социального проекта #ЯВОЛОНТЕР.

Стр. 9.

Поддержан единогласно

В ходе двусторонней встречи Глава Карачаево-Черкесии Рашид Темрезов поздравил Мухамат-Амина Чомаева с избранием на должность главы администрации Прикубанского муниципального района. Его кандидатуру единогласно поддержали депутаты Совета Прикубанского муниципального района, куда входят представители двух парламентских партий: «Единая Россия» и КПРФ.

Избранный глава администрации проинформировал руководителя субъекта о своих первоочередных планах и задачах, которые он определил для себя в качестве приоритетных.

Глава республики пожелал Мухамат-Амину Чомаеву успехов в новой должности и эффективного решения задач по дальнейшему развитию экономики и социальной сферы Прикубанского района при поддержке депутатов, сотрудников администрации и жителей района.

Пресс-служба Главы и Правительства КЧР.

VI ФОРУМ СМИ СКФО В ОБЪЕКТИВЕ

ДВУХДНЕВНЫЙ форум средств массовой информации Северо-Кавказского федерального округа, который прошел в столице Чеченской Республики – Грозном, стал главным событием года журналистского сообщества СКФО.

Шестой по счету традиционный форум собрал в самом сердце Чечни более семисот журналистов, представителей властей всех субъектов СКФО, блогеров. Это широкомасштабное мероприятие было организованно МЦОУ «Северный Кавказ» при поддержке аппарата Полномочного представителя Президента РФ в СКФО, Администрации Главы и Правительства Чеченской Республики, Федерального агентства по делам национальностей и АСМИ СКФО.

В рамках форума состоялись пленарные сессии, дискуссии, круглые столы, работали тематические площадки и национальные экспозиции. Карачаево-Черкесия представила на обозрение всем участникам форума, а также высокопоставленным гостям экспозицию «Кунацкая». Кстати, идея тематической постановки – экспозиции принадлежит наше газете «День республики». Экспозиция Карачаево-Черкесии вызвала всеобщий восторг и одобрительные реплики со стороны глав регионов СКФО, которые в рамках форума приняли участие в пленарной сессии и ответили на интересующие журналистов вопросы.

Подробную информацию о прошедшем Форуме СМИ читайте в ближайшем номере газеты «День республики».

Светлана КИЛБА.

ВНИМАНИЕ!

Если вы хотите задать вопрос о цифровом эфирном телевидении, позвоните по телефону круглосуточной федеральной **горячей линии** (звонок по России бесплатный): **8-800-220-20-02.** Консультанты расскажут вам, как правильно выбрать, подключить и настроить оборудование для приема цифрового эфирного телевидения.

Факты и события

В МИРЕ

■ В случае выхода США из Договора о ликвидации ракет средней и меньшей дальности Москва оставляет за собой право реагировать «соответствующим образом». Об этом президент Владимир Путин заявил по окончании церемонии «Доброволец России – 2018».

■ США приступили к подготовке шагов, необходимых для направления кораблей ВМС в Черное море в свете инцидента в Керченском проливе. Об этом сообщила телекомпания CNN со ссылкой на три должностных лица Соединенных Штатов.

■ Германия считает контрпродуктивным введение новых санкций против России в связи с ситуацией в Керченском проливе, так как подобный шаг может привести к эскалации конфликта, об этом заявил посол ФРГ на Украине Эрнст Райхель.

■ Организация стран-экспортеров нефти (ОПЕК) ждет решения Президента России Владимира Путина, чтобы принять окончательный вердикт касательно нового соглашения о сокращении добычи нефти. Об этом сообщает Bloomberg со ссылкой на источники в делегациях, которые собрались на саммите ОПЕК в Вене.

В РОССИИ

■ Президент России заявил, что Порошенко специально создает кризисные и провокационные ситуации, после чего «хочет тут же продемонстрировать, что он успешно решает возникшие проблемы». Путин подчеркнул, что не хочет и не будет принимать участие в этой «нехитрой комбинации», хотя от контактов с Порошенко не отказывался.

■ Конституционный суд России признал соглашение о границах между республиками Чечня и Ингушетия соответствующим нормам права, законным.

■ ГИБДД обратилась к Росстандарту с предложением перенести сроки введения нового стандарта с 1 января на 4 августа 2019 года. По информации МВД РФ, отсрочка необходима для исключения неправомерных расходов бюджетных средств из-за особенностей системы госзакупок ведомства.

В РЕСПУБЛИКЕ

■ Под председательством министра сельского хозяйства КЧР Анзора Боташева состоялось ежегодное совещание с сельскохозяйственными товаропроизводителями агропромышленного комплекса КЧР по предварительным итогам 2018 года.

■ Министр строительства и ЖКХ КЧР Евгений Гордиенко вместе с главой администрации Карачаевского муниципального района Спартаком Кущетеровым, руководителем Фонда капитального ремонта Керимом Дураевым и руководителем КЧРГУП «Теплоэнерго» Виктором Балабановым провели встречу с жителями населенного пункта по вопросам жилищно-коммунального хозяйства.

МОЛОДЕЖЬ ПРОТИВ ТЕРРОРА!

НА БАЗЕ аграрно-технологического колледжа в поселке Эркен-Шахар состоялась научно-практическая конференция «Роль образовательных организаций в противодействии идеологии религиозного экстремизма и терроризма в молодежной среде».

В РАБОТЕ конференции приняли участие начальник отдела Центра противодействия экстремизму МВД по КЧР Заур Кужев, оперуполномоченый Центра противодействия экстремизму МВД по КЧР Джамиля Кипкеева, первый помощник прокурора Адыге-Хабльской межрайонной прокуратуры Сунгатолла Макашев, оперуполномоченый отдела уголовного розыска МО МВД России «Адыге-Хабльский» Эльдар Хутов, имам-раис Ногайского муниципального района, имам-хатыб мечети аула Адиль-Халк Темирбек-хаджи Байдаров, имам-хатыб мечети аула Эркен-Халк Ногайского муниципального района Муратали-хаджи Бодраков, студенты колледжа и их родители, а также представители республиканских СМИ.

Перед началом конференции собравшиеся ознакомились с обширной выставкой «Нет - терроризму», которая состояла из работ студентов аграрно-технологического колледжа.

Окончание на 4-й стр.

ЭХО НЕДЕЛИ

Мусса БОТАШЕВ, руководитель туркомплекса «Медовые водопады», с. Учкекен:

- Слушал на днях выступление вице-премьера Ольги Голодец по вопросам культуры, спорта и туризма. Она прогнозировала рекордное число туристов на российских курортах на новогодних праздниках и в числе прочего сообщила, что на курорты Карачаево-Черкесии приедут более 120 тысяч туристов и что во время зимних каникул детям и их родителям будет представлено большое число познавательных экскурсий. Считаю, что это наш исторический рекорд для такого короткого отрезка времени, а с другой стороны, мы к нему сегодня уже подготовлены. Потому что, как сказала Голодец, география российских курортов, в том числе и наших республиканских, расширяется параллельно с их мощностью и ёмкостью.

Татевик ДЖИЛАВЯН, корреспондент и телеведущая телеканала «Архыз 24»:

- В этом году 7 декабря исполняется 30 лет со дня страшного землетрясения в Армении. Тогда погибли десятки тысяч людей, город Спитак полностью обратился в развалины, подверглись разрушению и другие города и села, сотни тысяч человек остались без крова. Но тогда в Советском Союзе было развернуто мощное движение по оказанию помощи пострадавшим от Спитакского землетрясения. Все республики, входившие в состав Советского Союза, откликнулись на беду, направляя на место трагедии отряды спасателей, машины скорой помощи, людей, технику, медикаменты, деньги, одежду и продукты. И благодаря такой поддержке люди выстояли в страшной беде. Ежегодно 7 декабря в Армении поминают жертв землетрясения 1988 года и возлагают цветы к Мемориалу жертвам землетрясения. А также в этот день в армянских церквях по всему миру служат панихиды по погибшим.

Махмуд КУБАНОВ, народный поэт КЧР:

- Большой утратой для всей страны считаю смерть великого русского писателя, сценариста, пушкиниста, общественного деятеля, лауреата многих литературный премий, основателя постмодернизма в России Андрея Битова. Его проза сразу и прочно вошла в контекст русской литературы. Многие поколения будут пытаться разгадать всю неохватную глубину его простой и человечной прозы. Как писал сам Битов, «и космос, как малая малость, сожмется до краткого сна...»

Антонина ШЕВЦОВА, доцент кафедры музыкального образования КЧГУ, преподаватель ДМШ г. Карачаевска:

- На этой неделе весь мир отмечал Международный день инвалидов. Но это не праздник, это напоминание нам всем о том, как трудно живётся тем, кого природа или случай обделили здоровьем. А ведь каждый седьмой человек является инвалидом - это печальный факт. К этим людям надо быть особенно внимательными, особенно к детям. Поэтому сотрудники детской городской библиотеки провели мероприятие, посвященное Международному дню инвалидов. Для детей с ограниченными возможностями здоровья Карачаевского городского округа был накрыт сладкий стол и подготовлен сборный концерт «От сердца – к сердцу», подготовленный силами преподавателей и учащихся нашей музыкальной школы. Дети, для которых был организован праздник, тоже активно выступали, читали стихи. Я хочу, пользуясь случаем, поблагодарить всех, кто был причастен к проведению этого прекрасного праздника. Это не так трудно - подарить детям радость.

Кулистан ШИДАКОВА, начальник отдела организации и проведения переписей и наблюдений в Карачаево-Черкесской Республике, г. Черкесск:

- Для меня важным событием этой недели стало то, что британская группа Uriah Heep, одна из главных легенд рока, приехала в Москву со своими золотыми хитами, написанными за свою 50-летнюю карьеру. Мало того, что легендарные Uriah Heep продолжают радовать своих поклонников невероятными живыми выступлениями, они еще записали новый, 25-й, студийный альбом. Честно говоря, я так мечтала попасть на концерт этой группы, послушать ее бессмертные хиты Easy Livin' и July Morning. Ведь они не просто классика рока, это голос целой эпохи.

Мира МИХАЙЛОВА, поэт, волонтер, г. Черкесск:

- Международный день волонтера наше северокавказское «Движение добровольцев», членом которого я являюсь, отметило очередным слетом волонтеров в городе Ставрополе. Наша организация работает с детьми группы риска, с детьми из детских домов и приютов, с которыми мы много общаемся, проводим беседы по душам. Наша цель - адаптировать к жизни ребят из этих учреждений. Большое внимание мы уделяем пропаганде здорового образа жизни. С этой целью организуем турпоходы, фестивали. Эта работа мне дает большое удовлетворение потому, что я надеюсь помочь и спасти хоть одну детскую душу. Добро имеет цепную реакцию, и я верю в то, что любое доброе дело возвращается.

Подготовила Шахриза БОГАТЫРЕВА.

Коротко

■ Всесезонный туристско-рекреационный комплекс (ВТРК) «Архыз» стал лауреатом Национальной спортивной премии за 2018 год, учрежденной Министерством спорта Российской Федерации. Он признан лучшим в номинации «Спортивный объект России». Торжественная церемония награждения лауреатов премии состоялась в Москве.

■ Специалисты филиала МРСК Северного Кавказа - «Карачаево-Черкесскэнерго» (входит в ГК «Россети») в рамках подготовки к осенне-зимнему периоду завершили проверку схем плавки гололеда на ВЛ 110 кВ. Данные линии электропередачи проходят по территориям Малокарачаевского, Прикубанского, Усть-Джегутинского и Хабезского районов, где из-за природно-ландшафтных особенностей чаще всего фиксируются резкие перепады температур и переход через нулевые значения, что может способствовать интенсивному обледенению воздушных линий и создает угрозу обрыва проводов и грозотросов. В связи с этим еще до наступления холодов диспетчерская служба филиала отрабатывает порядок действий оперативного персонала при обледенении проводов и грозотросов, а также проверяет готовность энергооборудования к работе в период максимума нагрузки на сети.

Завтра - День Героев Отечества

«ДИАЛОГ С ГЕРОЯМИ РОССИИ»

ТАКОЕ название носит всероссийский проект, созданный в целях воспитания у молодежи патриотического сознания и гражданственности, традиционных моральных, духовных и нравственных ценностей, формирования чувства сопричастности к судьбе и культуре Отечества. Молодые люди через проект могут узнать о воинских и трудовых подвигах героев, историю страны, а также повысить культуру ведения диалога и научиться грамотно выражать свои мысли.

ИМЕННО с этой целью в Карачаево-Черкесию прибыли Герои Российской Федерации полковник, начальник службы летных испытаний бомбардировочной авиации 1-го научно-испытательного управления 8-го Государственного научно-испытательного центра имени В. П. Чкалова Михаил Поздняков и космонавт-испытатель отряда космонавтов ФГБУ «Научно-исследовательский испытательный центр подготовки космонавтов имени Ю. А. Гагарина» Сергей Ревин. Их встреча с молодёжью города - школьниками и студентами ссузов и вузов прошла во Дворце культуры Черкесска, где свою увлекательную беседу герои начали с рассказов о себе, о своих профессиональных достижениях.

Герой России Михаил Поздняков за штурвалами различных самолетов установил 31 мировой рекорд, совершил 1,5 тысячи испытательных полетов, проведя в небе более 6 тысяч часов. Многие самолеты, которые он испытывал, до сих пор охраняют рубежи нашей Родины. Была у него возможность стать космонавтом, но он стал летчиком.

- На тот момент, когда командование предложило мне выйти на совершенно новый уровень - продолжить службу в космических войсках, я решил отказаться, руководствуясь тем, что цели, поставленной еще в начале моего профессионального летного пути, я достиг. Ведь тогда я уже был ведущим летчиком-испытателем, проводил государственные испытания. Каждый полет мне приносил огромное удовлетворение, потому что это было делом всей моей жизни, с помощью чего я добился больших успехов, - говорит Герой России М. Поздняков.

Немало о себе рассказал и Герой России космонавт Сергей Ревин. Например, то, что в отряд космонавтов - испытателей он был зачислен еще в 1996 году и много лет готовился к своей миссии, которая началась 15 мая 2012 года, когда с Байконура на международную космическую станцию отправилась экспедиция с его участием. Почти 125 суток продолжался полет над Землей. За это время космонавты выполнили не один десяток сложнейших задач.

Гости делились особенностями своей героической профессии, более того, Сергей Ревин продемонстрировал молодому поколению уникальные видеокадры, автором и участником которых являлся он сам. Это был видеоролик, отразивший жизнедеятельность действующих космонавтов непосредственно на космической станции «Союз».

Затем были вопросы, касающиеся службы Героев России: какие самые сложные фигуры пилотажа приходилось выполнять, каков эффект от преодоления звукового барьера, чем питаются космонавты, как они переносят нагрузки на старте, что чувствует пилот, садясь за штурвал самолета. И герои встречи с удовольствием на них отвечали. Даже если разволновавшиеся ребята случайно повторяли один и тот же вопрос, гости с присущей им выдержкой терпеливо снова повторяли ответы. Например, неоднократно звучал из зала вопрос о чувствах, которые испытал космонавт, впервые оказавшись в открытом космосе. На него Сергей Николаевич от-ветил:

- Чувство легкости, свободы, а с другой стороны - чувство бесконечной ответственности. Знать, что за тобой наблюдает не одна пара глаз, а миллионы людей, которым не безразлично, как пройдет полет, как будут выполнены стоящие перед нами космические задачи, значит, быть в постоянном напряжении. И в то же время это было кардинально новое, не похожее на мое земное физическое состояние, то есть постоянное чувство невесомости. Когда хочется встать и походить, а ты невольно «порхаешь» в воздухе. При этом надо быть внимательным и предельно осторожным, так как летаешь не только ты, но и некоторые предметы.

Впечатлений от встречи с настоящими героями современности у молодежи в этот день было предостаточно. Кто-то для себя решил, что по окончании школы будет поступать в летное училище, а затем в академию, а кто-то постарается улучшить свои знания, подтянуться в учебе, чтобы в будущем так же, как и эти прославленные сыны Отечества, достичь высоких результатов. Но абсолютно все присутствующие сочли эту встречу интересной и познавательной.

- Не так часто нам выпадает случай познакомиться с такими замечательными людьми. У нас в Черкесске известных легендарных личностей тоже немало, будь то ветераны войны или представители культуры и искусства, на которых любой из нас мог бы равняться, и мы их знаем. Ведь они живут в одном с нами городе, в одной республике. Но когда ты видишь легендарных людей мирового масштаба, то ожидаешь от встречи с ними многого. Сегодня у меня необычный день, я чувствую себя немного пилотом и немного космонавтом. Эта встреча меня приятно удивила, я узнал много нового и полезного, а самое главное, наши герои меня буквально «заразили» своими рассказами. Очень надеюсь, что когда-нибудь у меня будет возможность полетать на настоящем военном самолете, - поделился своими впечатлениями четырнадцатилетний юнармеец Руслан Мураховский.

Светлана КИЛБА.
Фото Р. КЛЫЧЕВА.

НАМ ЕСТЬ КЕМ ГОРДИТЬСЯ

В ПРЕДДВЕРИИ Дня Героев Отечества, который отмечается 9 декабря, сотрудники территориального управления Росгвардии встретились с учащимися республиканского технологического колледжа.

РЕБЯТАМ продемонстрировали фото- и видеоматериалы о служебной деятельности отряда, рассказали о героических подвигах сотрудников, память о которых будет служить примером для многих поколений.

Студентам рассказали о героическом подвиге подполковника полиции Андрея Ленёва, который ценой своей жизни прикрыл своих боевых товарищей. Указом Президента Российской Федерации за мужество и самоотверженность, проявленные в бою, Андрей Ленёв награждён орденом «За заслуги перед Отечеством» IV степени с мечами (посмертно).

Росгвардейцы также рассказали о подвиге старшего сержанта милиции Рашида Кушхова. Во время задержания вооружённого преступника он накрыл своим телом гранату, брошенную в сторону группы женщин и детей. Рашид Кушхов был награждён орденом Мужества (посмертно), а его именем назвали одну из улиц города.

«День Героев Отечества - значимая для всех нас памятная дата. Мы отдаем дань памяти погибшим товарищам и чествуем ныне живущих героев. В наших сердцах навсегда останутся имена ребят, которые так и не вернулись с боевого задания. Нам есть кем гордиться: отважными, неравнодушными людьми, которые доказали, что героизму есть место в нашей жизни», - подчеркнул офицер спецназа Аскер Б.

В завершение встречи преподаватели и студенты поблагодарили офицеров за душевную встречу и выразили надежду на дальнейшее сотрудничество. В свою очередь, росгвардейцы пожелали студентам успехов в учебе, спортивных достижений, профессиональных и личных побед.

Пресс-служба Управления Росгвардии по КЧР.

Спасибо, ДАРО!

В РГБУЗ «Республиканская детская многопрофильная больница» прошло торжественное мероприятие, посвященное двадцатипятилетию детского анестезиолого-реанимационного отделения (ДАРО).

В ЭТОТ день медицинский персонал отделения поздравили, вручив почетные грамоты, заместитель министра здравоохранения КЧР Тамара Кипкеева, председатель республиканского совета профсоюзов работников медицинской отрасли Ахмат Тебуев. Работа сотрудников была отмечена и администрацией больницы.

- ДАРО создавалось в начале девяностых годов прошлого века. Дело в том, что в то время Карачаево-Черкесия вышла из состава Ставропольского края, была образована республика. Полноценная медицинская база для оказания специализированной помощи детям осталась в крае. А мы оказались с высоким уровнем перинатальной, детской и материнской смертности. На 1000 родов приходилось 64,5% патологических родов. На 1000 родившихся 737 новорожденных - больные... Демографическая ситуация в 1991-1993 годах была критическая, - вспоминает заместитель главного врача республиканской детской многопрофильной больницы Тамара Гукятова, стоявшая у истоков создания ДАРО. – Я тогда работала заместителем министра здравоохранения КЧР. Руководством республики перед нами была поставлена задача создать детское анестезиолого-реанимационное отделение, потому что ни в Черкесске, ни в одном районе республики - нигде ни в каких медицинских учреждениях не оказывалась на должном уровне реанимационная помощь детям. И такое отделение было открыто в сентябре 1993 года в республиканской больнице. В нём имелись всего один реанимационный стол с подогревом, несколько единиц специальной аппаратуры, шесть коек...

- Была одна палата, и нас – три врача. В Эльбургане у частника минздравом был куплен простой микроавтобус, который мы оборудовали и сделали из него реанимационную машину, так необходимую для полноценной деятельности службы, - продолжил рассказ заведующий отделением анестезиологии и реанимации республиканской детской больницы Туган Кипкеев.

Окончание на 4-й стр.

ШТРАФЫ КАК ПРОФИЛАКТИКА

«ГОРЯЧАЯ линия. Безопасность на дорогах республики» - на эту тему рассуждали сотрудники службы судебных приставов совместно с УГИБДД МВД по Карачаево-Черкесской Республике. В качестве экспертов на встречу, которая проходила на базе ВГТРК «Карачаево-Черкесия», были приглашены представители Министерства промышленности и торговли КЧР, республиканского психоневрологического диспансера.

ТАКЖЕ участие в пресс-конференции приняли члены Общественного совета при управлении, Общероссийского народного фронта в Карачаево-Черкесской Республике, студенты Карачаево-Черкесского финансово-юридического колледжа, Карачаево-Черкесского филиала МФПУ «Синергия» и Юридического института СевКавГГТА.

Заместитель руководителя управления Р. Хахандукова ответила на все вопросы о взыскании административных штрафов, наложенных за правонарушения в области дорожного движения, а также пояснила, какие последствия влечёт неуплата или несвоевременная оплата административных штрафов.

Окончание на 4-й стр.

МОЛОДЕЖЬ ПРОТИВ ТЕРРОРА!

Окончание. Начало на 2-й стр.

С докладом «Роль образовательных организаций в противодействии идеологии религиозного экстремизма в молодежной среде» выступил директор аграрно-технологического колледжа Тимур Матакаев.

- В последнее десятилетие такое социальное зло, как терроризм, приобрело невиданный в истории человечества размах. В условиях глобализации борьба с терроризмом приобретает особую актуальность в качестве одного из ключевых средств обеспечения государственной безопасности, с одной стороны, и целостности гражданского общества, с другой, - сказал он. - Именно этот фактор продиктовал необходимость проведения настоящей конференции с соответствующей повесткой дня и участием всех заинтересованных сторон.

Тимур Матакаев коснулся причин вовлечения молодежи в террористическую деятельность: это и недостаточная социальная адаптация молодежи, и общий социально-политический и экономический кризис, и криминализация населения, и неустроенность быта, и социальное расслоение общества.

- Массовая бедность, отсутствие возможностей для улучшения уровня жизни формируют благодатную почву для вовлечения молодежи в террористические организации и экстремистские секты. И важным направлением профилактики должно стать противодействие распространению этого негативного явления и предотвращение вовлечения в террористическую деятельность молодых людей.

Далее выступил первый помощник прокурора Адыге-Хабльской межрайонной прокуратуры Сунгатолла Макашев.

Он привел пример глобального терроризма, перечислив проводимые США террористические преступления мирового масштаба: Вьетнам, Ирак, Ливия, Япония и многое другое.

- Америка оставила свой преступный отпечаток повсюду, и теперь во многих этих странах процветают терроризм и экстремизм, ежедневно гибнут десятки мирных жителей, как в том же Ираке, - поведал Макашев. - Экстремизм не имеет национальности, религии или государственности - он имеет идеологию запугивания, насилия, убийства.

Также он напомнил, что 9 декабря - это Международный день борьбы с коррупцией:

- Коррупция - это тоже форма экстремизма. Не зря говорится - противодействие коррупции, экстремизму и терроризму, ведь эти понятия идут рука об руку.

- Все эти мероприятия проводятся только ради вас, подрастающего поколения, - обратился к студентам имам-раис Ногайского муниципального района, имам-хатыб мечети аула Адиль-Халк Темирбек-хаджи Байдаров. - Никто из нас, присутствующих в этом зале, не хочет, чтобы вы сбились с правильного и честного пути.

О том, как избежать возможного вовлечения в деструктивную деятельность международных террористических организаций, рассказала лейтенант полиции Джамиля Кипкеева.

Подготовились к мероприятию и студенты и педагоги колледжа. Педагог-психолог Регина Шутукова подготовила доклад «Психология терроризма». Мекке Дюрменова, заведующая по учебно-воспитательной работе, рассказала об организации воспитательной работы по профилактике экстремизма и терроризма среди студентов. А студент данного учебного заведения Амаль Огурлиев выступил с докладом «Роль и место студенчества в противодействии религиозному экстремизму».

Далее собравшимся был продемонстрирован видеоролик «Терроризм - угроза обществу!». А студенты аграрно-технологического колледжа показали собравшимся эмоциональную театральную постановку «Мы - против экстремизма и терроризма».

Шахриза БОГАТЫРЕВА.

Спасибо, ДАРО!

Окончание. Начало на 3-й стр.

Сегодня детское анестезиолого-реанимационное отделение оснащено современным оборудованием в соответствии со стандартами оказания медицинской помощи, где работают высококвалифицированные медицинские работники. С апреля в ДАРО прошли лечение 162 ребенка, и ни одного летального случая! Сплоченный коллектив, полностью отдающийся работе, за все эти годы показал хороший результат.

За сотни спасенных детских жизней сотни счастливых семей искренне говорят: «Спасибо, ДАРО!»

Светлана ОСЕЦКАЯ.

Происшествие

ЛЕС РУБЯТ

15 ноября сотрудниками полиции МО МВД России «Зеленчукский» в районе п. Архыз был задержан «ВАЗ-2115» под управлением ранее судимого жителя а. Кызыл-Октябрь, у которого в салоне автомашины находились 39 молодых порослей кавказской пихты без разрешительных документов. Задержанный рассказал, что данные деревца он приобрел у малознакомого ему мужчины, проживающего в Усть-Джегутинском районе, для реализации в качестве новогодних елей.

В ходе оперативно-разыскных мероприятий сотрудниками уголовного розыска по подозрению в незаконной рубке был задержан житель а. Гюрюльдеук, который дал признательные показания.

МО МВД России «Зеленчукский» в отношении ранее судимого 32-летнего жителя а. Гюрюльдеук возбуждено уголовное дело по признакам преступления, предусмотренного частью 2 статьи 260 УК РФ (незаконная рубка лесных насаждений). Ущерб составил более 60 тыс. рублей.

Пресс-служба МВД по КЧР.

ШТРАФЫ КАК ПРОФИЛАКТИКА

Окончание. Начало на 3-й стр.

Помимо этого, Радима Алиевна обозначила общие итоги работы регионального управления ФССП России по взысканию штрафов данной категории. Так, в течение 10 месяцев нынешнего года судебными приставами-исполнителями структурных подразделений управления фактическим исполнением было окончено более 73,5 тыс. исполнительных производств о взыскании штрафов, наложенных органами Госавтоинспекции, на общую сумму более 52,7 млн руб. По 10,9 тыс. исполнительных производств на общую сумму около 9,4 млн руб. копии исполнительных документов направлены в организацию для удержания задолженности из заработной платы (иного дохода) должника. В рамках неоконченных исполнительных производств взыскано около 1,8 млн руб. Таким образом, за указанный период общая сумма, взысканная и перечисленная в бюджет по исполнительным производствам о взыскании штрафов, наложенных органами Госавтоинспекции, составила 54,5 млн руб.

Следует отметить, что от жителей республики поступило очень много звонков, в том числе о применении таких мер принудительного исполнения, как ограничение специального права должника на управление транспортным средством и арест имущества должников. Заместитель главного судебного пристава республики Р. Хахандукова предоставила исчерпывающие разъяснения по всем этим вопросам, подчеркнув, что по состоянию на 1 ноября постановления о временном ограничении на пользование должниками специальным правом действуют в рамках 1164 исполнительных производств (из них 475 — в отношении должников по алиментам).

В завершение ко всем присутствующим обратилась заместитель председателя Общественного совета при управлении, директор Юридического института СевКавГГТА Марта Богатырёва. Она отметила, что эффективность взыскания штрафов за нарушения в области дорожного движения, включая исполнение судебных актов, вынесенных по ст.12.8 и ст.12.26 КоАП РФ (так называемые «пьяные штрафы»), играет важнейшую роль в вопросах профилактики совершения должниками повторных правонарушений с более тяжкими последствиями, напрямую влияет на снижение количества дорожно-транспортных происшествий и, соответственно, на уменьшение числа людей, пострадавших или погибших в результате таких ДТП.

Соб. инф.

ДЕНЬГИ КЛИЕНТОВ БАНКОВ ПОД ЗАЩИТОЙ

В КОНЦЕ года люди стараются рассчитаться с долгами и купить подарки к праздникам – возрастает количество банковских операций. Но в этот период активизируются и кибермошенники, которые не прочь похитить чужие деньги. Большой поток платежей им на руку, ведь незаконные переводы становится легче скрыть.

Например, в прошлом году, по данным ФинЦЕРТА Банка России, количество несанкционированных операций в стране с использованием платежных карт в четвертом квартале по сравнению с предыдущим выросло на треть. Всего же в прошлом году только в СКФО в результате более чем 2 тыс. несанкционированных операций со счетов граждан и юридических лиц было похищено более 3 млрд рублей.

На защиту денег клиентов банков от кибермошенников нацелен закон, который вступил в силу этой осенью (Федеральный закон №167-ФЗ от 27.06.2018). Он был разработан по инициативе и при участии Банка России. Банки и раньше использовали антимошеннические системы, но это было делом добровольным, теперь же все кредитные организации обязаны заниматься антифродом (от англ. anti-fraud «борьба с мошенничеством»).

В соответствии с принятым законом банки будут самостоятельно определять конкретный механизм защиты денег на счетах. Одним из них может стать механизм приостановки подозрительных транзакций или блокировка средства платежа (например, мобильный или интернет-банк) – это позволит защитить деньги клиентов в том случае, если у банка возникнет подозрение, что средство платежа уже использует мошенник. По закону банк должен незамедлительно связаться с держателем карты, чтобы уточнить, действительно ли клиент совершал подозрительную операцию. На это у банка есть максимум два дня: если в течение этого времени с клиентом связаться не удалось – операция будет проведена. Если клиент подтвердит транзакцию, то банк незамедлительно возобновит перевод денег. Поэтому клиенту важно всегда сообщать банку свои актуальные контакты, в том числе в заграничных поездках.

Регулятор определил признаки операций, которые должны быть приостановлены банком из-за того, что могут проводиться без согласия клиента. В первую очередь банк решает вопрос о приостановке транзакции, если информация о получателе перевода уже значится в базе данных о случаях и попытках хищений, формируемой Банком России. Это может быть номер счета, через который ранее вывели или пытались вывести украденные деньги. Но попадание счета в эту базу не ведет к блокировке самого счета. Это прямой сигнал для банка внимательнее реагировать, если на такой счет пытаются перевести средства – то есть связаться с отправителем средств и выяснить, действительно ли он совершает этот перевод. Это может быть любой способ связи с клиентом, который определен в договоре: звонок, сообщение или письмо по электронной почте.

Второй признак, что операция может проводиться для кражи денег, – это совпадение информации о параметрах устройств, используемых для совершения перевода через информационную систему (интернет-банк, например), с информацией о параметрах устройств из базы данных. Это повод для банка присмотреться к конкретной транзакции более пристально.

И третий признак – отличие характера, объема, а также параметров операции от обычно совершаемых клиентом транзакций. То есть подозрительной операцией может считаться так называемое нетипичное платежное поведение клиента. К примеру, если со счета человека, который обычно рассчитывался банковской картой в Черкесске, одномоментно списывается крупная сумма за рубежом, то банк может посчитать такой перевод подозрительным.

В дальнейшем банки будут предоставлять информацию обо всех кибератаках и подозрительных операциях в Банк России для разработки дополнительных критериев подозрительных транзакций.

Важным нововведением закона стал и внесудебный порядок возврата похищенных денег для компаний, в том числе для малого и среднего бизнеса. Раньше, чтобы вернуть средства, украденные мошенниками со счета, предпринимателю нужно было сначала обратиться в правоохранительные органы и ожидать решения суда, что могло занимать немало времени.

Важно помнить, что наряду с единой системой банковской защиты от мошенников жителям республики не стоит забывать об элементарных основах собственной цифровой безопасности. Нельзя сообщать никому свои персональные данные, пин-код и CVC (3 цифры на обороте карты), а при возникновении каких-либо вопросов и подозрений – сразу же звонить в банк, выдавший вам карту. Номер банка всегда можно найти на обороте платежной карты.

Отделение-НБ Карачаево-Черкесская Республика.

ДАРИМ ВАМ ТЕПЛО СЕРДЕЦ

Год волонтера

Карачаево-Черкесская республиканская детская библиотека им. С. П. Никулина стала участницей социального проекта #ЯВОЛОНТЕР, цель которого - рассказать людям о волонтёрском движении в России, заразить их примером и дать возможность стать частью мира добровольцев...

В РАМКАХ проекта в библиотеке 5 декабря прошли мероприятия, посвященные Дню добровольца.

Так, участниками урока милосердия «Наполним сердце вдохновением», который провели сотрудники читального зала учащихся 5-9 классов, стали пятиклассники лицея №15, а также шестиклассники СОШ №6 г. Черкесска, которые на протяжении четырех лет принимают активное участие как волонтеры в мероприятиях, проводимых библиотекой в рамках программы по работе с детьми с ограниченными возможностями здоровья «Синяя птица». Просмотр видеороликов «Волонтеры Москвы», «Добро и зло», «След на Земле», чтение отрывков из произведения А. Гайдара «Тимур и его команда», стихов А. Дементьева, И. Самариной, Н. Красильниковой, А. Галича о гуманности, взаимовыручке, бескорыстии - все сделало урок интересным и по-настоящему добрым.

А в отделе литературы и материалов по искусству шестиклассников СОШ №2 г. Черкесска ждала интерактивная беседа «День добрых дел». Ребята узнали с помощью электронной презентации о памятниках Доброте и Миру, установленных в городах России, о русских благотворителях прошлого и настоящего времени.

Школьники посмотрели поучительные притчи «Все в твоих руках», «Ничего такого, что было бы неправдой», «Притча о вспыльчивом мальчике», «Напоминание», приняли активное участие в играх «Доскажи пословицу», «Словарь вежливых слов», «В мире сказок». А еще в этот день звучали стихи и песни о доброте...

В завершение этих мероприятий, как рассказала главный библиотекарь отдела перспективного развития КЧРДБ Лариса Тамаева, состоялся премьерный показ полнометражного документального фильма «Я волонтер. Истории неравнодушных». Кино о людях, которым небезразлично все, что происходит вокруг, о людях, готовых помогать безвозмездно, никого не оставило равнодушным. А потому после показа состоялось обсуждение фильма - зрители поделились своими впечатлениями от увиденного, рассказывали свои истории из жизни.

Завтра, 9 декабря, этот фильм смогут посмотреть гости библиотеки и участники финала конкурса «Читатель года». К слову, в этом году конкурс посвящен Году добровольца (волонтёра) в РФ.

А на 14 декабря в рамках проекта запланирована встреча юных моделей салона-студии «Натали» с воспитанниками республиканского социально-реабилитационного центра для несовершеннолетних «Надежда» «Мы дарим вам тепло своих сердец». И завершится встреча также показом фильма «Я волонтер».

Соб. инф.

На снимке: участники мероприятий Карачаево-Черкесской республиканской детской библиотеки им. С. П. Никулина в День волонтера.

Фото Л. ТАМАЕВОЙ.

Звездными дорогами

КОЗЕРОГ, *или* РЫБА-КОЗА

КОЗЕРОГ (латинское название – Capricornus) – небольшое и не очень яркое созвездие, через которое проходит линия движения Солнца - эклиптика. Другими словами, Козерог относится к числу зодиакальных созвездий. Солнце входит в него 22 декабря, т. е. тогда, когда в наших широтах наступают самый короткий день и самая продолжительная ночь.

Рассказ о названии этой группы звёзд лучше всего начинать со знакомства со схемой созвездия. Контур, образованный линиями, соединяющими самые яркие звёзды, действительно образует фигуру, напоминающую морду известного животного.

Согласно историческим и археологическим исследованиям, созвездие Козерога - одно из самых древних, оно сохранилось в неизменном виде в течение 5 тысяч лет, т.е. от шумерского периода древней Южной Месопотамии. На данный момент древнейшее изображение, которое можно однозначно соотнести с созвездием Козерога, - это рельефный рисунок «рыбы-козы» на цилиндрической каменной печати, датируемой 2300 годами до нашей эры. Именно такой образ пришел от вавилонян-ассирийцев, наследников шумеров, к древним грекам.

Надо сказать, что в таком виде созвездие представляли себе далеко не везде. Так, например, персидский астроном и математик Ас-Суфи не захотел видеть на месте Козерога рогатое чудовище с рыбьим хвостом, он изображал Козерога как козленка. Не случайно арабское слово «Альджеди» (козленок) входит в названия двух звезд созвездия! Козлом называли это созвездие и в Египте. И на первой карте звездного неба, изданной на русском языке в 1699 году, созвездие Козерога называется «козерожек» (т.е. «козлёнок»), что также созвучно переводу арабского названия.

Что касается древних греков, то они также не сразу восприняли чудище с рыбьим хвостом. Но образ существа, помогающего богам, был им очень близок, и они создали собственные мифы о созвездии Козерога.

Первый из них - о Козе Амальтее. По-видимому, этот древнегреческий миф относится к самым ранним, поскольку в нём фигурируют божества - титаны, более древние, чем боги-олимпийцы. Согласно ему, бог времени, титан Хронос (Крон) получил от богини земли Геи пророчество о том, что его лишат власти собственные потомки. Он женился на богине-матери Рее, и, когда от неё пошли дети, Крон начал проглатывать их – одного за другим (отсюда выражение: «время поглощает всё»). Но, когда дошла очередь до Зевса, мать Рея протянула Хроносу завернутый в ткань камень, а сына решила спрятать в пещере. Кормилицей будущего бога молний стала коза Амальтея, вскормившая его своим молоком. Впоследствии, когда Зевс вырос, он в благодарность за это поместил Амальтею на небо в виде Козерога (козлёнка). Амальтеей же назван третий спутник планеты Юпитер (римское имя Зевса), открытый Эдуардом Барнардом в 1892 г. в Ликской обсерватории (США).

Другой миф появился позднее, и посвящён он другому эллинскому божеству – покровителю лесов, веселому козлоногому и рогатому Пану, сыну бога морей Посейдону. Рыбий хвост появился у Пана после того, как тот пережил настоящую трагедию неразделённой любви. Однажды он увидел в свите богини охоты Артемиды прекрасную девушку – нимфу Сирингу и сразу же кинулся к ней. Но нимфа была посвящена своей богине-девственнице и поэтому дала клятву безбрачия. Пан погнался за Сирингой, та бросилась в воду и превратилась в стройный и гибкий тростник, растущий вдоль берега реки. Пан потерял покой, он грустил о возлюбленной много месяцев и однажды отломил один из прутиков тростника, сделал из него флейту, назвал её сирингой (свирелью?) и не расставался с ней никогда... Артемида же решила отомстить Пану за свою подругу - она наслала на него грозного змея Тифона. Пан, убегая, нырнул в реку, а его отец Посейдон, желая помочь сыну, превратил его ноги в рыбий хвост. Но вмешался Зевс. Дело в том, что Пан и Зевс были с детства друзьями, а Пан, кроме того, участвовал в битве олимпийцев с титанами на стороне Зевса. Он трубил в свой рог всякий раз, когда тому угрожала опасность.

Зевс поразил змея своей молнией, а Пан так и остался навсегда полурыбой. Позже Зевс отблагодарил его тем, что поместил его на небо в виде созвездия...

Следует, однако, иметь в виду, что воображение шумерских, вавилонских и эллинских наблюдателей было весьма изощрённым и рисовало образ звездного существа не «в фас», а «в профиль», сбоку. Это в результате и привело к появлению «рогатой рыбы».

Рисунок созвездия Козерога по атласу Я. Гевелия (XVII в.).

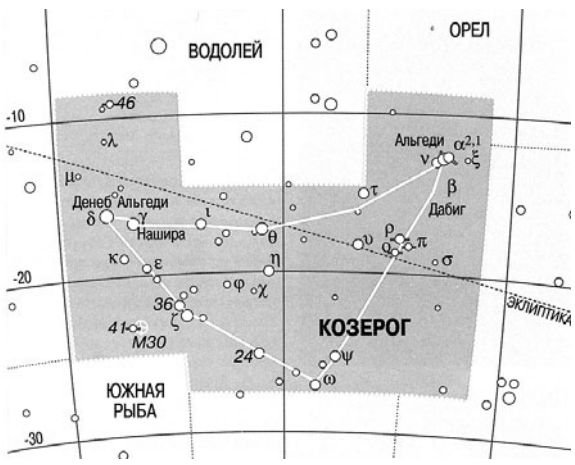

Схема расположения звёзд созвездия Козерога.

В древние времена Солнце достигало в южном полушарии наивысшей высоты над горизонтом (точки зимнего солнцестояния) в декабре, находясь именно в созвездии Козерога. Она находится над земной поверхностью, над параллелью, широта которой равна $-23^0 26' 16''$. Эта широта называется «Южный тропик», или «тропик Козерога». Теперь из-за явления прецессии - постоянного смещения земной оси - эта точка сдвинулась в созвездие Стрельца, но традиционное название тропика сохранилось. В очерке о созвездии Рака уже упоминалось о «тропике Рака» (северном) с широтой $+23^\circ 26' 16''$. Пространство между этими тропиками составляет экваториальный («тропический») пояс нашей планеты. Наиболее благоприятное время наблюдений созвездия Козерога – вторая половина лета.

В. РОМАНЕНКО,
член Союза писателей РФ, кандидат филологических наук.

О СТИЛЯХ ШАХМАТНОЙ ИГРЫ

ВАШ ХОД

СЕГОДНЯ мы познакомимся со стилями в шахматах. Помогут нам в этом наследие великого Эмануила Ласкера и его трактат «Здравый смысл в шахматной игре».

Диаграмма 1.

«А СУЩЕСТВУЕТ ли стиль в шахматах, - задает нам вопрос известный шахматист-чемпион мира конца XIX - начала XX веков, - так же как великие писатели имеют свой стиль письма?»

«Стиль – редкое явление, - отвечает на свой нериторический вопрос мастер, - так как стиль обязательно соединяет в себе два противоречащих друг другу элемента: свободную индивидуальность и строгую последовательность».

Э. Ласкер выделяет пять стилей, или методов, «совершенной игры»:

1. Стиль «Автомат»: в каждом положении, возникающем на шахматной доске, игрок-«автомат» сделает соответствующий данному моменту ход. Он найдет этот ход без особых усилий и без затрат умственного труда, как шаблон.

2. Стиль «Крепкий»: шахматист лавирует и держится спокойно, не обостряя игру лишь до момента, когда соперник допускает ошибку.

3. Стиль «Завлекающий»: шахматист сам охотно создаёт острые и взаимоопасные ситуации в шахматной партии, всегда оставляя себе шансы для отступления и достижения ничьей в партии.

4. Стиль «Комбинационный»: шахматист просчитывает великое множество комбинаций, выбирая лучшие продолжения и варианты. Как подчеркивает Э. Ласкер: «Для этого нужны громадная память и здоровое сердце».

5. Стиль «Борца», или «Классический»: шахматист строит свои партии исходя из законов борьбы. «Классический» стиль допускает выбор возможностей, но в то же время ставит ряд определенных требований к игре. Например, требование быть чрезвычайно экономным в защите.

Понять и определить свой собственный стиль игры – великое право любого ценителя шахматной игры, тем более в реальной практике мы видим обычно сочетание стилей или методов ведения игры. К счастью, богатейшая турнирная практика соперничества всегда дает нам большое число интереснейших фрагментов для сопереживания и интеллектуального размышления. Такие возможности открывают для нас не только партии великих мастеров, но и наши местные «звездочки», пока еще робко сверкающие на северокавказском шахматном небосводе.

Мы предлагаем вам познакомиться с фрагментом партии чемпионата города Черкесска 2018 года между М. Рогозяновым (белые) и И. Коркмазовым (черные) (*на снимке*).

В создавшемся положении на доске у черных вырисовывается мощная атака на позицию неприятельского короля. Используют ли черные с максимальной выгодой для себя такую инициативу? (См. диаграмму 1).

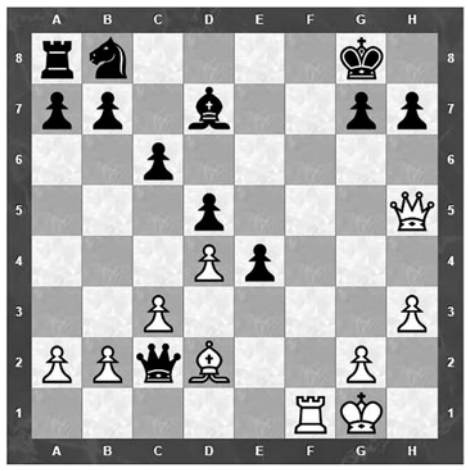

Диаграмма 2.

Уже через несколько сделанных ходов мы видим черную королеву на другом фланге соперника с солидными материальными приобретениями – легкая фигура белых проиграна, но благодаря открывшейся линии F белые переходят в серьезную контратаку, играя ладьей с a1 на f1 (угрожая сыграть ферзем с шахом на f7 и дальнейшим матом на f8, либо сразу используя слабость 8-й горизонтали соперника).

Мы предлагаем нашим читателям самостоятельно поискать правильные и точные (корректные) ходы в создавшейся ситуации и поразмышлять над различными стилями шахматной партии, которые демонстрируют соперники (см. диаграмму 2, ход черных).

Итак, ВАШ ХОД, уважаемые шахматисты!

М. ЖАРОВ.
#chessinche

Календарь знаменательных и памятных дат КЧР

ДЕКАБРЬ

4 - 80 лет назад указом Президиума Верховного Совета РСФСР в составе Черкесской АО образован Кировский район с центром в станице Исправной (1938).

6 – 190 лет назад присягу на верность Российской империи принесли князья и узденей бесленеевцев (1828).

12 – 25 лет назад состоялись первые выборы депутатов Федерального Собрания РФ. В Совете Федерации КЧР представили В. И. Хубиев и В. П. Стригин, в Государственной Думе – А. А. Акбаев (1993).

16 – 95 лет назад состоялся 2-й съезд Советов КЧАО (1923).

25 – 20 лет назад началась избирательная кампания по первым выборам главы КЧР (1998).

95 лет назад на базе двухгодичных педагогических курсов открылся Карачаево-Черкесский педагогический техникум (1923).

Информация предоставлена республиканским госархивом.

Спорт

Семь медалей у наших борцов

В с. Грачевка Ставропольского края завершился открытый турнир по греко-римской борьбе памяти заслуженного тренера России А. Г. Новикова.

По результатам выступлений наши ребята завоевали 7 медалей различного достоинства. Обладателями наград высшей пробы стали Ислам Шанов, Назар Киков, Тимур Тхакохов, Аслан Бадраков. Серебро у Станислава Кушхова и Станислава Хутова. На третьем месте - Аслан Абдоков.

Спортсмены представляют спортивную школу имени Аслана Махова и тренируются под руководством Тамаза Бабухадия, Омара Мамхягова, Каншауби Шакова и Рустама Абдокова.

Пресс-служба Минспорта КЧР.

Во саду ли, в огороде

В ПОСЛЕДНИЙ МЕСЯЦ ГОДА

ПОЗАДИ золотая осень с ее дождями, грибами и яркостью красок. Декабрь – месяц спокойствия, созерцания и планирования. И не только...

В малоснежную зиму, какие у нас обычно и бывают, в декабре можно продолжать делать всё, что не было сделано в ноябре. Покрыть мульчой (слоем до 10 см) околоствольные круги молодых деревьев, собрать с ветвей гнезда вредителей (клубочки сухих листьев, опутанные паутиной, - это гнезда боярышниц и златогузки), снять и уничтожить мумифицированные плоды (рассадники плодовой гнили), довести до конца подзимние посевы, привести в порядок и спрятать на хранение садовый инвентарь, отремонтировать парники, заготовить емкости для рассады, выкопать посадочные ямы для весенней посадки плодовых саженцев, провести санитарную обрезку смородины и крыжовника.

Очень хорошо уже в начале декабря повесить в саду кормушку. Оставшиеся на зимовку птицы будут этому рады и, в свою очередь, весной позаботятся о саде. Для них подойдут крошки хлеба, необжаренные семена подсолнечника, кусочки пресного сала. Если в саду растет калина, на ней можно оставить часть ягод.

В декабре необходимо осмотреть и перебрать заложенные на хранение яблоки, картофель, капусту, свеклу и прочие овощи. Гнилые экземпляры следует вынести из подвала, а место, где они лежали, засыпать песком, смешанным с известью.

Уместно будет пересмотреть собранные с осени семена, откалибровать и подписать их, правильно уложить на хранение. Не стоит оставлять семена на кухне или уносить в сарай, но можно сложить в сухую коробку и оставить в прохладной комнате, где нет перепадов температур и высокой влажности. Напоминаем, оптимальный температурный режим для хорошей сохранности семян +14...+16 °С, влажности - от 50 до 60%.

Также в декабре проводим обработки сада. Для защиты абрикосов и персиков от морозов до наступления устойчивых отрицательных температур можно обработать данные культуры 3%-ной бордосской жидкостью. Крыжовник в начале декабря в зонах с высоким риском грибковых заболеваний в качестве профилактики опрыскивают ДНОКом (из расчета 100 г на 10 л воды).

Ну и, конечно, декабрьские вечера хороши для того, чтобы пополнить свои знания интересной информацией о новых сортах тех или иных культур, составить севооборот, спланировать покупки недостающего инвентаря, пересмотреть и подкупить необходимые удобрения. Если ваш участок нуждается в перепланировке, возьмитесь за это, вооружившись блокнотом и карандашом. При этом учтите, что культуры, нуждающиеся в повышенном внимании, нужно расположить поближе к дому, а вот грядки с капустой, корнеплодами, баклажанами и перцем можно разместить и подальше. Каркасы и шпалеры лучше протянуть с севера на юг. В местах с полутенью посадить теневыносливые культуры (многолетний лук, щавель). Южную сторону беседки, если таковая есть, хорошо использовать для вьющихся растений. И тогда весной вы уже будете точно знать свой фронт работ.

Подготовила Лариса НИКОЛАЕВА по рекомендациям специалистов ФГБУ «Россельхозцентр» по КЧР.

И вкусно, и полезно

СУП БЕЗ КРУП

В ОДНОМ из осенних выпусков нашей рубрики мы говорили о тыкве и рецептах из нее. Поэтому недавнее письмо нашей читательницы Ирины ГОРЮХИНОЙ не удивило, а, скорее, порадовало нас, потому что в нем был еще один оригинальный рецепт из этого вкусного и полезного овоща.

Итак, ингредиенты для **супа из тыквы со сливками и сухариками**: 1 кг тыквенной мякоти; 500 мл жирных сливок; 170 г лука; 3 зубчика чеснока; 30 г сливочного масла; 15 мл оливкового масла; 5 г орегано; 1/3 мускатного ореха; 350 г белого хлеба; соль, сахар, вода, рубленая зелень и перчик чили.

Способ приготовления супа

Готовим тыквенное пюре. Кладём мелко нарезанную тыкву в кастрюлю, добавляем немного воды, закрываем крышкой. Готовим на тихом огне 40 минут. Затем протираем тыкву сквозь сито или измельчаем блендером.

Репчатый лук режем тонкими полукольцами или мелко рубим. Зубчики чеснока чистим, давим ножом, измельчаем. В кастрюле нагреваем сливочное и оливковое масло, добавляем нарезанный лук, щепотку соли и чайную ложку сахара, через пару минут кладём измельченный чеснок. Далее обжариваем лук с чесноком, и как только лучок станет мягким и приобретёт карамельный оттенок, снимаем кастрюлю с плиты.

К слегка остывшему обжаренному луку добавляем орегано и тёртый мускатный орех, прогреваем лук со специями, чтобы раскрылся аромат. Добавляем тыквенное пюре. Вливаем в кастрюлю жирные сливки, перемешиваем, доводим до кипения, готовим на маленьком огне 10 минут после закипания. Для диетического меню замените жирные сливки молоком, калорий будет меньше. Снимаем кастрюлю с плиты, солим супчик, добавляем немного сахара для баланса вкусов.

Белый хлеб нарезаем небольшими кубиками, подсушиваем на сухой сковородке до золотистого цвета.

Наливаем в тарелки порцию горячего или тёплого супа из тыквы, посыпаем зеленью и сухариками. Для остроты и пикантности можно украсить блюдо тонкими колечками перца чили.

Кстати, если вам досталась бледно-желтая тыква, то не печальтесь, всё можно исправить. При варке добавьте чайную ложку молотой куркумы и половину чайной ложки молотой красной паприки (сладкой!), получится насыщенный оранжевый цвет - яркий и аппетитный!

Подготовила Лариса НИКОЛАЕВА.

Водопады – визитная карточка Осетии

Кавказ - наш общий дом

В НАЦИОНАЛЬНОЙ научной библиотеке Северной Осетии при аншлаге прошла презентация книги под названием «Атлас. Водопады Северной Осетии – Алании» (издательство ООО «ПРИНТ-СЕРВИС», г. Ростов-на-Дону; молодежный BUSINESS-клуб, 2018) – великолепно оформленного издания со множеством цветных фотографий.

НАУЧНЫМ руководителем данного проекта и автором текстов книги является кандидат биологических наук, известный ученый-краевед Константин Попов; редактор и ответственная за издание – А. Бзаева. В атласе использованы фотографии Ю. Абисалова, А. Василенко, И. Васькова, И. Войцеховского, А. Кочеровой, В. Кривовида, К. Попова, Н. Стадеева, Р. Тавасиева, А. Третьяковой, О. Черниковой.

Что же предшествовало появлению данного издания? В 2017 году были объявлены победители конкурса на получение грантов Президента России, направленных на развитие гражданского общества. Среди таковых оказалась Северо-Осетинская организация «Молодежный бизнес-клуб», представившая свой проект «Водопады Осетии». На выделенные грантовые (2 млн руб.) деньги и был издан данный атлас, а также подготовлен и показан всем собравшимся на презентации документальный фильм «Водопады Осетии», снятый с применением коптера.

Руководитель проекта - президент СОРОО «Молодежный бизнес-клуб» Олег Дзодзиков, представляя издание, отметил: «В настоящем атласе описаны основные и самые интересные по морфологии и другим особенностям водопады нашей республики, часть из которых является памятниками природы. Это первое и наиболее полное издание, где дается характеристика таких феноменов природы Северной Осетии, как водопады, показана их роль в природе (литосфере и биосфере). В нем приведены сведения об изученности водопадов РСО–А, краткая информация о них, о порогах, водяных каскадах, эрозионных воронках под водопадами, а также о различных типах: каменных, ледяных, перелетающих через реку. Впервые дана их классификация, показано, как они образуются и исчезают, их индикационное значение, приводятся данные о необычных и очень редких на Земле водопадах, каковым является, к примеру, «Кольцо» в Карцинском ущелье. Мидаграбинские водопады в долине реки Гизельдон – самые высокие в России и Европе – были представлены на всероссийском конкурсе «10 чудес Родины» и вошли в книгу «Энциклопедия загадочных мест мира». Представленный в атласе обширный материал по водопадам РСО–А может быть использован для занятий по краеведению, географии, естествознанию и окружающему миру, в качестве подробнейшего путеводителя по туристическим объектам». А благодаря сайту «Водопады Северной Осетии» (www.ossetia-waterfalls.com) все желающие могут совершать виртуальные туры по горам и в 3D-изображении знакомиться с водопадами Осетии.

Константин Попов подробно рассказал о том, как велась работа по сбору и систематизации материала, остановился на структуре издания по главам, включающей в себя общие сведения о водопадах как явлении природы, историю их изучения в республике, отдельные описания водопадов по ущельям, информацию о воклюзах, предгорных и подземных водопадах.

Очень поэтичным, с одной стороны, и сугубо профессиональным – с другой, стало выступление старейшего преподавателя Северо-Кавказского лесного техникума Роальда Доминиковича Каупуша, процитировавшего строки из произведений Полонского, Баратынского и Горького о водопадах и отметившего главное: «Подобные издания и фильмы способствуют развитию туризма в республике, а значит – в перспективе – поднятию экономики в Северной Осетии». Рассказал он и о спасении им лично одного из водопадов: «Теперь это – мой водопад!» – под громкие аплодисменты присутствующих закончил он свой эмоциональный посыл.

В конце презентации гости библиотеки ответили на многочисленные вопросы старшеклассников, студентов СКГМИ и СОГУ, активистов молодежных турклубов и членов экологического клуба «Виола» (рук. Л.А. Бобылева), а также своих коллег и поклонников, а ведущая мероприятия - заведующая отделом ННБ Татьяна Кравченко пожелала им от лица всех собравшихся успехов в дальнейшей работе, которая уже началась и активно ведется, – теперь уже по сбору информации о родовых башнях Осетии.

Н. КУЛИЧЕНКО.
Газета «Северная Осетия».

СПРАВКИ РЕКЛАМА ОБЪЯВЛЕНИЯ

Кадастровый инженер Найманов Ахмед Тахирович (КЧР, Ногайский район, а. Икон-Халк, ул. С. И. Кумукова, д.57, 8-922-211-70-00, E-mail:Naymanov09@mail.ru) выполняет кадастровые работы в связи с образованием земельных участков путем выдела в счет доли (долей) в праве общей собственности на земельные участки: с КН 09:01:0000000:946;:866;:без ГКН, расположенные: РФ, КЧР, Адыге-Хабльский район, АКХ "Вако-Жиле", поле №9 площадью по 3,0 га; с КН 09:01:0000000:без ГКН, расположенный: РФ, КЧР, Адыге-Хабльский район, СПК "Рассвет", поле №22 участок №22 площадью 3,4 га; с КН 09:01:0000000:5975;:5978, расположенные: РФ, КЧР, Адыге-Хабльский район, СПК "Рассвет", поле №20 уч-и №31,32 площадью по 3,4 га; с КН 09:01:0000000:1487;:1488;:1354, расположенный: РФ, КЧР, Адыге-Хабльский район, КСХП им. Кирова, поля №№10а, 7а площадью по 4,07 га; с КН 09:03:0000000:8262, расположенный: РФ, КЧР, Хабезский район, СХПА "Бесленеевский", поле №15 площадью 2,75 га; с КН 09:03:0000000:10608, расположенный: РФ, КЧР, Хабезский район, СХПА "Бесленеевский", поле №31 площадью 2,75 га; с КН 09:03:0000000:11616, расположенный: РФ, КЧР, Хабезский район, СХПА "Бесленеевский", сенокос- примерно 6,0 км восточнее а. Бесленей площадью 0,5 га, пастбище - примерно 6,0 км восточнее а. Бесленей площадью 0,2 га; с КН 09:03:0000000:2428;:2427, расположенный: РФ, КЧР, Хабезский район, СХПА "Бесленеевский", сенокос- примерно 6,0 км восточнее а. Бесленей площадью 0,5 га, пастбище - примерно 6,0 км восточнее а. Бесленей площадью 0,2 га; с КН 09:03:0000000:2250;:2705, расположенный: РФ, КЧР, Хабезский район, СХПА "Бесленеевский", сенокос- примерно 6,0 км восточнее а. Бесленей площадью 0,5 га, пастбище - примерно 6,0 км восточнее а. Бесленей площадью 0,2 га; с КН 09:03:0000000:8223, расположенный: РФ, КЧР, Хабезский район, СХПА "Бесленеевский", сенокос- примерно 6,0 км восточнее а. Бесленей площадью 0,5 га, пастбище - примерно 6,0 км восточнее а. Бесленей площадью 0,2 га; с КН 09:03:0000000:8271;:8260;:2904, расположенный: РФ, КЧР, Хабезский район, СХПА "Бесленеевский", сенокос- примерно в 3,5 км северо-восточнее а. Бесленей площадью 0,5 га, пастбище - примерно в 3,5 км северо-восточнее а. Бесленей площадью 0,2 га; с КН 09:01:0000000:без ГКН, расположенный: РФ, КЧР, Ногайский район, СПК "Эркин-Юртский", поля №32,33,34, площадью 4,07 га; с КН 09:01:0000000:1745;:без ГКН, расположенные: РФ, КЧР, Ногайский район, СПК "Эркин-Юртский", поле №22 площадью по 4,07 га; на земельный участок с КН 09:01:0000000:3294;:2392;:3503;:2913;:3340;:2413;:3205;:3225;:3456;:2274;:3523;:3470;:3206; :3527;:3134; :7765;:3234;:2520;:2875;:2811;:3329;:3461;:2513;:2682, расположенных: РФ, КЧР, Ногайский район, СПК им. Х. Кумукова, сенокос - поле №9с по 0,5 га, пастбище - поле №3п по 0,5 га, залежи - поле №2з по 0,3 га; из земельного участка с КН 09:01:0030301:476, расположенный: РФ, КЧР, Ногайский район, СПК "Адиль-Халкский", поле №16, уч-к №5-10 площадью по 4,07 га на каждый пай. Заказчиком кадастровых работ является Найманов Рахим Альбертович (КЧР, Ногайский район, п. Эркен-Шахар, ул. Гагарина, д. 16, тел.: 8-929-330-29-99). Цель кадастровых работ: образование земельных участков путем выдела в счет доли (долей) в праве общей собственности из земель сельскохозяйственного назначения СПК "Адиль-Халкский", СПК им. Х. Кумукова, АКХ "Вако-Жиле", СПК "Рассвет", СХПА "Бесленеевский", КСХП им. Кирова, СПК "Эркин-Юртский" для сельскохозяйственного производства. С проектом межевания земельного участка можно ознакомиться по адресу: КЧР, Ногайский район, а. Икон-Халк, ул. С. И. Кумукова, д. 57. Возражения и предложения по доработке проекта межевания земельного участка принимаются в течение 30 дней со дня выхода объявления по адресу: КЧР, Ногайский район, а. Икон-Халк, ул. С. И. Кумукова, д. 57.

Теперь ваши объявления, а также рекламу вы можете разместить и на сайте газеты
ДеньРеспублики –
www.denresp.ru
тел. 26-36-34; dr-09@mail.ru

СООБЩЕНИЕ

В «ДР». Официальная среда» № 32 (262) от 08.12.2018 г. опубликованы:

Постановление Народного Собрания (Парламента) Карачаево-Черкесской Республики № 270 от 27 ноября 2018 года «О назначении Узденовой Асият Абдуловны на должность мирового судьи по судебному участку № 2 Малокарачаевского судебного района Карачаево-Черкесской Республики»;

Постановление Главного управления по тарифам и ценам Карачаево-Черкесской Республики № 119 от 28 ноября 2018 года «Об установлении долгосрочных параметров регулирования для формирования тарифов на тепловую энергию АО Агрокомбинат «Южный» на 2019 – 2023 годы»;

Постановление Главного управления по тарифам и ценам Карачаево-Черкесской Республики № 120 от 29 ноября 2018 года «Об установлении тарифов на питьевую воду (питьевое водоснабжение) для потребителей МУП «Водоканал а. Бесленей» на 2019-2023 годы»;

Постановление Главного управления по тарифам и ценам Карачаево-Черкесской Республики № 121 от 29 ноября 2018 года «Об утверждении производственной программы МУП «Водоканал а. Бесленей» в сфере водоснабжения на 2019-2023 годы»;

Постановление Главного управления по тарифам и ценам Карачаево-Черкесской Республики № 122 от 29 ноября 2018 года «Об установлении долгосрочных параметров регулирования тарифов на питьевую воду (питьевое водоснабжение) для МУП «Водоканал а. Бесленей» на 2019-2023 годы»;

Постановление Главного управления по тарифам и ценам Карачаево-Черкесской Республики № 123 от 29 ноября 2018 года «Об установлении тарифов на питьевую воду (питьевое водоснабжение) и водоотведение для потребителей Федерального государственного бюджетного учреждения «Центральное жилищно-коммунальное управление» Министерства обороны Российской Федерации на территории Карачаево-Черкесской Республики на 2019-2021 годы»;

Постановление Главного управления по тарифам и ценам Карачаево-Черкесской Республики № 124 от 29 ноября 2018 года «Об утверждении производственной программы Федерального государственного бюджетного учреждения «Центральное жилищно-коммунальное управление» Министерства обороны Российской Федерации на территории Карачаево-Черкесской Республики на 2019-2021 годы»;

Постановление Главного управления по тарифам и ценам Карачаево-Черкесской Республики № 125 от 29 ноября 2018 года «Об установлении долгосрочных параметров регулирования тарифов на питьевую воду (питьевое водоснабжение) и водоотведение для Федерального государственного бюджетного учреждения «Центральное жилищно-коммунальное управление» Министерства обороны Российской Федерации на территории Карачаево-Черкесской Республики на 2019-2021 годы»;

Постановление Главного управления по тарифам и ценам Карачаево-Черкесской Республики № 126 от 29 ноября 2018 года «Об установлении тарифов на питьевую воду (питьевое водоснабжение) и водоотведение для потребителей ООО «Домбайский Водоканал» на 2019-2023 годы»;

Постановление Главного управления по тарифам и ценам Карачаево-Черкесской Республики № 127 от 29 ноября 2018 года «Об установлении долгосрочных параметров регулирования тарифов на питьевую воду (питьевое водоснабжение) и водоотведение для ООО «Домбайский Водоканал» на 2019-2023 годы»;

Постановление Главного управления по тарифам и ценам Карачаево-Черкесской Республики № 128 от 29 ноября 2018 года «Об утверждении производственной программы ООО «Домбайский Водоканал» в сфере водоснабжения и водоотведения на 2019-2023 годы»;

Постановление Президиума Правительства Карачаево-Черкесской Республики № 147 от 29 ноября 2018 года «Об утверждении Правил использования на территории Карачаево-Черкесской Республики объектов животного мира, не отнесенных к охотничьим ресурсам и водным биологическим ресурсам».

СПРАВКИ РЕКЛАМА ОБЪЯВЛЕНИЯ

ЧТО СОГРЕВАЕТ, УКРАШАЕТ И ДАРИТ СЧАСТЬЕ ЗИМОЙ?

Белоснежным утром, морозным днём или холодным вечером так хочется окунуться в тепло и при этом выглядеть роскошно! Именно шуба из натурального меха не только согреет от лютых морозов, но и превратит вас в самую обаятельную и привлекательную, неповторимую и желанную! А еще с помощью покупки шубы можно выиграть стильный автомобиль Lada XRay и множество других призов! Именно на выставке «Шубы нарасхват» реально обрести такое СЧАСТЬЕ!

➢ На выставке «Шубы нарасхват» **более 1500 шуб**, дубленок, парок, головных уборов, жилетов и есть даже павлопосадские платки с отделкой из меха! Качество, разумеется, подтверждено **сертификатами и гарантией**.

➢ На нашей выставке нет больших скидок, так как мы специально не делаем больших накруток! А на коллекцию прошлого сезона действует сниженная цена с выгодой до 80%. **Пожалуй, мы единственная меховая компания, работающая по всей России, которая продает шубы, а не скидки!**

➢ На выставке «Шубы нарасхват» можно взять шубу в РАССРОЧКУ на 3 года без переплаты и первоначального взноса или в КРЕДИТ!*

➢ И главная новость: **при покупке шубы КАЖДАЯ женщина может выиграть автомобиль Lada XRay, либо LCD-телевизор с изогнутым экраном или сертификат на покупку шубы**!**

Наши розыгрыши ВСЕГДА ЧЕСТНЫЕ, а победители – РЕАЛЬНЫЕ покупатели выставки «Шубы нарасхват»!

В сентябре *мы осчастливили 50 человек от Кавказа до Камчатки, подарив им по сертификату на покупку норковой шубы. А Анастасия Онуфриенко из Нерюнгри получила от нас НОВЫЙ ТЕЛЕВИЗОР Samsung Full HD!*

В октябре *Анастасия Сокол из Уссурийска выиграла в нашем фото-конкурсе авторский набор золотых украшений. Мы дарим столько подарков, потому что хотим сделать вас счастливее.*

Отзывы довольных покупателей и победителей вы легко найдете в нашей группе «В Контакте» https://vk.com/shubynaraskhvat.

Следующий розыгрыш *состоится уже* ***23 декабря****, где мы определим обладателей новых призов. Поэтому успейте купить шубу своей мечты до розыгрыша!*

https://vk.com/shubynaraskhvat
https://www.instagram.com/shubynaraskhvat

Приходите на выставку «Шубы нарасхват»:

11 декабря – Дворец Спорта «Олимп» г. Карачаевск (ул. Магомедова, 3В)
12 декабря – Центр Культуры и Досуга с. Учкекен (ул. Краснооктябрьская, 61)
10.00–19.00

Выражаем благодарность и признательность

коллективу, руководству ОАО «Кавказцемент», всем, кто разделил с нами боль и горечь утраты в связи с преждевременным уходом из жизни Заболотного Виктора Михайловича. Низкий Вам поклон!

Семья Кучеровых.

Кадастровым инженером Гаппоевой Светланой Магометовной (адрес: КЧР, Малокарачаевский район, с. Первомайское, пер. Зеленый, д. 13, mkbti@mail.ru, тел. 8-878-772-23-01, реестровый номер: 26464), выполняются кадастровые работы в отношении земельного участка с кадастровым номером 09:08:0140103:116, расположенного по адресу: РФ, КЧР, Малокарачаевский район, с. Первомайское, ул. Ленина, 14, в квартале 09:08:0140103).

Заказчиком кадастровых работ является Тамбиева А.Т. (адрес: Ставропольский край, г. Кисловодск, ул. Чкалова, 17/23, тел. 8-928-398-97-33).

Собрание по поводу согласования местоположения границы состоится по адресу: КЧР, Малокарачаевский район, с. Учкекен, ул. Ленина, 120 (4 этаж), каб. 68 через 30 дней со дня опубликования объявления в 10-00 часов.

С проектом межевого плана земельного участка можно ознакомиться по адресу: КЧР, Малокарачаевский район, с. Учкекен, ул. Ленина, 120 (4 этаж), каб. 68.

Требования о проведении согласования местоположения границ земельных участков на местности принимаются в течение 30 дней со дня опубликования объявления. Обоснованные возражения о местоположении границ земельных участков после ознакомления с проектом межевого плана принимаются в течение 30 дней со дня опубликования объявления, по адресу: КЧР, Малокарачаевский район, с, Учкекен, ул. Ленина, 120 (4 этаж), кэб. 68.

Смежные земельные участки, в отношении местоположения границ которых проводится согласование: 09:08:0140103:118, РФ, КЧР, Малокарачаевский район, с. Первомайское, ул. Ленина, д. 12.

При проведении согласования местоположения границ при себе необходимо иметь документ, удостоверяющий личность, а также документы о правах па земельный участок.

ВЫПИСЫВАЙТЕ ГАЗЕТУ

День Республики

ваш компас в море информации!

А у нас уже Новый год!

Магазины «Телемир» и «Эксперт»

ПРЕДЛАГАЮТ ШИРОКИЙ ВЫБОР БЫТОВОЙ ТЕХНИКИ, а именно: **ХОЛОДИЛЬНИКИ, МОРОЗИЛЬНЫЕ КАМЕРЫ, ГАЗОВЫЕ ПЛИТЫ, СТИРАЛЬНЫЕ МАШИНЫ, ПЫЛЕСОСЫ и многое другое.**

Доставка по КЧР.

Наши адреса: г. Черкесск, пер. Одесский, 10, тел.: 27-88-98, г. Черкесск, пер. Одесский, 11 «А», тел.: 20-67-60.

Instagram@telemir_expert_cherkessk

ООО «Межевик», в лице кадастрового инженера Нагаева Романа Мухамедовича (КЧР, г. Черкесск, пр. Ленина, 147, офис 225, nagaev.roman@gmail.com, тел. 8-928-028-70-71), выполняет кадастровые работы для образования з/у, выделяемых в счет земельных долей: в отношении з/у с кадастровыми номерами 09:03:0000000:нет в ЕГРН; нет в ЕГРН; нет в ЕГРН; нет в ЕГРН, расположенных по адресу: КЧР, Хабезский район, СКП «Черкесское», в 0,8 км западнее от а. Псаучье-Дахе (пастбище); в отношении з/у с кадастровыми номерами 09:03:0000000:нет в ЕГРН; нет в ЕГРН; нет в ЕГРН; нет в ЕГРН, расположенных по адресу: КЧР, Хабезский район, СКП «Черкесское», поле № 25 (пашня).

Заказчиком кадастровых работ является Абдоков Альберт Мурадинович (КЧР, Хабезский район, а. Псаучье-Дахе, ул. Р.Тхохова, 39 тел. 8-963-284-50-48).

С проектами межевания з/у можно ознакомиться по адресу: КЧР, г. Черкесск, пр. Ленина, 147, офис 225.

Возражения относительно размера и местоположения границ з/у принимаются в течение 30 дней со дня опубликования объявления по адресу: КЧР, г. Черкесск, пр. Ленина, 147, офис 225.

Кафедра Иностранных языков КЧГУ им. У.Д. Алиева приносит свои искренние соболезнования доценту кафедры, заведующей аспирантурой университета Батчаевой Зариме Ахматовне, в связи с безвременной кончиной сына

ЧОМАЕВА Шамиля Николаевича.

Коллектив кафедры.

Приносим искренние соболезнования заведующей аспирантурой КЧГУ им. У.Д. Алиева Батчаевой Зариме Ахматовне в связи с преждевременной кончиной сына

ЧОМАЕВА Шамиля Николаевича,
майора внутренней службы России в отставке.

Семьи Лайпановых, Архаговых, Койчуевых, Бурлуцких, Таушунаевых, Гогоберидзе, Бытдаевых.

КУРЫ НА ЯЙЦО.

БЕСПЛАТНАЯ доставка по району.

Тел.: 8-961-278-21-92.

КУРЫ-НЕСУШКИ.

Доставка по району ***бесплатно.***

Тел.: 8-960-447-29-52.

РЕКЛАМА В НАШЕЙ ГАЗЕТЕ ВЫГОДНА ВАМ!

Телефон отдела рекламы

26-36-34

УЧРЕДИТЕЛИ -
Народное Собрание КЧР, Правительство КЧР.

И. о. гл. редактора П. В. СЕМЕНЧЕНКО.

Газета зарегистрирована Южным окружным межрегиональным территориальным управлением Министерства РФ по делам печати, телерадиовещания и средств массовых коммуникаций.

Свидетельство ПИ № 10-4272 от 17 декабря 2001 года.

АДРЕС РЕДАКЦИИ И ИЗДАТЕЛЯ:
369000, г. Черкесск, пл. Кирова, 23, Дом печати, 2-й этаж. E-mail: DR-09@mail.ru
ТЕЛЕФОНЫ: 8 (8782) 26-36-01, 26-36-34 (реклама).

Перепечатка публикаций и их фрагментов возможна с разрешения редакции, ссылка на «День республики» обязательна.

Авторы опубликованных материалов несут ответственность за точность приведенных фактов, цитат, экономико-статистических данных, собственных имен, географических названий и прочих сведений, а также за то, что в материалах содержатся данные, не подлежащие открытой публикации.

Точка зрения редакции не обязательно совпадает с мнением авторов. Редакция вправе не вступать в переписку. Рукописи и другие оригиналы не возвращаются и не рецензируются.

За достоверность информации в рекламе и объявлениях редакция «ДР» ответственности не несет.

Материалы со словом РЕКЛАМА, знаками (Р) и *, а также под рубриками: «Бизнес-пресс», «Пульс цен», «Цена успеха», «Объект внимания» публикуются на правах рекламы.

За доставку газеты подписчикам отвечает Управление федеральной почтовой связи КЧР. Тел. 8 (8782) 20-04-13.
Газета подписана в печать: по графику - 17-00, факт - 17-00.

Газета отпечатана в ООО «Издательство «Южный регион», 357600, Ставропольский край, г. Ессентуки, ул. Никольская, 5-а. ИНН 2626030157.
Способ печати офсет - 2 п. л.
Индекс 54042. Заказ № Тираж 3655.

Над выпуском номера работали: дежурный редактор Т. А. Иванова, ответственный секретарь А. Е. Угненко, оператор верстки А. И. Ткачук, операторы набора М. Ф. Латышева, М. К. Эркенова, корректоры Ю. А. Мельникова, Е. Г. Лемешева, Д. А. Бабоева.